



SECRETARÍA DE AGRICULTURA,  
GANADERÍA, PESCA Y ALIMENTOS

## INFORME SEMANAL AL 29/05/08

- Evolución de los cultivos al 29/05/08
  - ❖ Precipitaciones
  - ❖ Cosecha Gruesa, Campaña 2007/08 (Algodón, Arroz, Maíz, Maní, Poroto, Soja y Sorgo)
  - ❖ Cosecha Fina, Campaña 2008/09 (Cebada Cervecera, Colza, Lino y Trigo)
- Evolución de la Superficie Sembrada – Resumen
- Avance de la cosecha de Arroz, 2007/08
- Avance de la cosecha de Maíz, 2007/08
- Avance de la cosecha de Maní, 2007/08
- Avance de la cosecha de Soja, 2007/08
- Avance de la cosecha de Sorgo, 2007/08
- Área sembrada de granos y algodón, 1997/98-2006/07
- Volúmenes de producción de granos y algodón, 1997/98-2006/07
- Producción de cultivos en la República Argentina, 2006/07
- Humedad del suelo y aspectos del cultivo
- Registros pluviométricos semanales entre el 21/05/08 y el 27/05/08
- Mapa de Precipitaciones

# SECRETARIA DE AGRICULTURA, GANADERÍA, PESCA Y ALIMENTOS

## Dirección de Coordinación de Delegaciones

### PRECIPITACIONES (del 21/05 al 27/05)

Esta semana se produjeron lluvias en varios puntos del país, con irregular milimetrage y cobertura.

El extremo sur de **Buenos Aires** recibió 8.5-45.5 mm, 13-26.5 mm el sudoeste, 10-42.5 el sudeste, 5-68.9 mm la zona Mar y Sierras, 1-14 mm la zona tradicional de invernada, 1-7 mm la zona núcleo (en algunos puntos), 3-45 mm el centro-norte, 3-20 mm el centro, y 5-29 mm el oeste.

En **Córdoba**, solamente se informaron 3-10 mm en Río Cuarto y Juárez Celman. En **San Luis**, 2-7 mm.

La zona citrícola de **Entre Ríos** se vió favorecida con 67-71 mm, en tanto que en la zona granaria ubicada sobre el río Paraná, solamente llovió en el departamento homónimo: 7-48 mm. Otros departamentos informaron 2.4-58 mm.

En el norte de **La Pampa** el rango fue de 1 a 15 mm, y de 2-33 mm en el sur.

Las lluvias caídas en **Santa Fe** se ubicaron en los 1-40 mm en el norte, y entre 4 y 40 mm en el centro.

En las provincias extrapampeanas, **Santiago del Estero** y **Tucumán** recibieron 1-5 mm en unas pocas localidades, y **Corrientes**, 5-62 mm.

### *EVOLUCION DE LOS CULTIVOS AL 29/05/08*

### COSECHA GRUESA – CAMPAÑA 2007/08

#### Algodón

El avance a nivel nacional se estima en 85% de la superficie cosechable, y los rindes obtenidos hasta el momento se ubican algo por encima de los 1.400 kg/ha brutos, como promedio general.

Continúa lentamente la cosecha de algodón en la zona de Cruz del Eje (**Córdoba**), con muy buenos rindes (25qq/ha en promedio), y buena calidad (C1/2). También en **Salta** se sigue recolectando, obteniéndose productividades de 2.700 kg/ha.

En el departamento Taboada, **Santiago del Estero**, en inmediaciones de Los Juríes, Tomas Young y El Cuadrado, los lotes sembrados con distanciamiento convencional (1 metro), están rindiendo alrededor de 1500 kg de bruto por ha, en tanto que los sembrados con tecnología de surcos estrechos registran productividades que en algunos casos, ascienden a los 4500 – 5000 kg/ha. Los grados comerciales varían entre C1/2 a D para los primeros, y D a D1/2 para los últimos, con rendimientos al desmote variando entre el 32 y 28 % respectivamente. Los grados comerciales, en el caso de la tecnología de surcos estrechos, dependen de la presencia de sistemas de pre-limpieza en las cosechadoras. En el departamento Moreno, lotes ubicados en la zona este (Roversi–La Paloma) registran rendimientos similares a los mencionados, con techos de 6000 kg/ha.

## **Arroz**

Sólo restan levantar escasos lotes en la provincia de **Chaco**, para dar por concluida la cosecha de este cultivo en todo el país.

## **Maíz**

### **Buenos Aires**

Finalizó la cosecha de este cereal en el ámbito de la delegación Lincoln, con un rendimiento promedio de 85 qq/ha y buena calidad de grano.

En el centro-sur provincial, la recolección avanzó lentamente dadas las condiciones de días con lloviznas, lo que determina que los granos no alcancen la humedad adecuada de recibo. Los rendimientos obtenidos son inferiores a los alcanzados en campañas anteriores y un alto porcentaje de hectáreas serán utilizadas para alimentación animal, ya sea como grano húmedo, en pie o picado.

### **Córdoba**

La cosecha está prácticamente concluida en el área de la delegación Laboulaye; sólo quedan algunos cuadros diferidos en el departamento General Roca. También restan escasos lotes de maíz de segunda, en la zona de la delegación Marcos Juárez.

Se da por finalizada la trilla en el ámbito de la delegación Río Cuarto, lográndose rendimientos que promediaron los 64 qq/ha.

En el ámbito de las delegaciones Villa María y San Francisco, la cosecha de los maíces tardíos avanza a ritmo lento debido a la elevada humedad que aún tiene el grano.

## **La Pampa**

En la zona de la delegación Santa Rosa, continúa la recolección de los híbridos sembrados en fecha temprana. Los rindes van de 25 a 35 qq/ha, ya que pasaron el período de mayor demanda de agua con gran estrés hídrico y calórico. Se observa que las espigas están incompletas. Los maíces de segunda fueron afectados por las últimas heladas y algunos serán destinados a pastoreo. Se está haciendo silo de planta completa y grano, para forraje.

## **Santa Fe**

La evolución del maíz tardío en el área de la delegación Avellaneda es muy dispares según las zonas, con notables efectos de la sequía y las heladas que han producido daños irreparables e importantes pérdidas.

En la zona de la delegación Rafaela los lotes de siembra tardía que aún quedan por recolectar, fueron afectados, en varias zonas, por las heladas tempranas ocurridas en el mes de abril. Los más perjudicados se destinan a ensilaje para reserva forrajera, mientras que se estiman rindes bajos en aquellos que puedan trillarse.

Con la recolección de los lotes pendientes del maíz de segunda implantado sobre trigo y legumbres, se da por concluida la cosecha en toda la delegación Casilda. Sobre los rendimientos de estos planteos debe consignarse que las lluvias han sido definitivas, marcando valores promedio de 95 qq/ha en la zona de Uranga, Cuatro Esquinas y Coronel Bogado en el departamento Rosario, mientras que el déficit hídrico registrado hacia el departamento Constitución, fundamentalmente en los distritos Pavón Arriba, Godoy, Rueda y Empalme Villa Constitución o en ciertas zonas del departamento San Lorenzo como Arminda y Maizales, los promedios caen hasta 45 a 50 qq/ha. Con un promedio global cercano a los 75 qq/ha se confirma que para esta zona el esquema de rotación que contempla al maíz tardío sembrado a partir de mediados del mes de diciembre, se ha convertido en una alternativa viable, más aún con los repetidos fracasos de la soja de segunda, por causas de estrés hídrico.

## **San Luis**

Avanza la cosecha a medida que lo permite el clima, con rendimientos muy dispares a causa de falta de precipitaciones en algunas zonas de la provincia durante la etapa crítica del cultivo.

## **Santiago del Estero**

En los departamentos Belgrano y Taboada, la cosecha registra un avance cercano al 70%, con rendimientos muy dispares, con pisos de 20 qq/ha, y no pocos lotes con rendimientos cercanos a los 50 qq/ha. En forma provisoria, el promedio zonal se estaría ubicando en torno a los 30-35 qq/ha. Los lotes implantados a fines de diciembre son los que presentan, en general mejores productividades respecto a los implantados en la segunda quincena de enero.

## **NOA**

Las condiciones climáticas permitieron la trilla de algunos lotes de maíz en la provincia de Tucumán. En el resto de la región se estima que comenzará la cosecha durante la primera quincena de junio. Se esperan buenos rindes.

## Maní

En la región de Laboulaye, provincia de **Córdoba**, concluye la trilla de las últimas hectáreas de esta oleaginosa que permanecían arrancadas en el campo aguardando por su maduración definitiva y secado.

Continúa la trilla en ámbitos de Villa María, con muy buenos rindes registrados por el momento, con excepción de aquellos lotes implantados en la zona rural de Hernando (departamento Tercero Arriba) en donde la tormenta con granizo y fuertes vientos de hace aproximadamente un mes separó las cajas de la planta, por lo que resulta difícil levantarlas del suelo.

Prosigue la cosecha de dicho cultivo en la provincia de **San Luis**, con rendimientos superiores a los 22 qq/ha y prosigue la tarea del arrancado.

En la zona del **NOA**, la cosecha en **Salta** y **Jujuy** continúa normalmente, habiéndose cosechado un 80 % en Salta, con un promedio de 14 qq/ha, y en Jujuy se lleva cosechado un 69 %, con rendimiento similar.

## Poroto

El porcentaje cosechado a nivel nacional asciende a un 30% (sobre 89.6 mil ha sembradas) en el caso de poroto negro, y al 45% (de 38 mil ha sembradas) de las variedades de color y de otros tipos. Los rendimientos hasta el momento se ubican en 1.160 kg/ha para negro y 1.210 kg/ha para otros tipos.

El cultivo está arrancado e hilerado en **Córdoba**, y ha comenzado lentamente la cosecha. En **Tucumán** también está engavillado, mientras que en **Catamarca** se inició la cosecha, con buen rinde y calidad. En **Salta y Jujuy**, se sigue cosechando con normalidad.

## Soja

### **Buenos Aires**

En ámbitos de la delegación Bragado se ha finalizado la recolección de los últimos cuadros restantes, siendo los rendimientos promedios obtenidos de 35 qq/ha y 19 qq/ha, para los cultivos de primera y segunda ocupación respectivamente.

Se estima que de ser favorables las condiciones climáticas en ámbitos de Tandil, en el transcurso de la semana se estaría prácticamente concluyendo la trilla de soja de segunda; los rindes son inferiores a lo esperado (promedio zonal de 10 qq./ha), con manifiestos problemas de calidad, especialmente alto porcentaje de tierra, materias extrañas y granos verdes supuestamente por las condiciones climáticas soportadas en sus distintos estadios fenológicos, (baja altura y el avance significativo de las malezas). Es de destacar la gran cantidad de grano que está quedando en campo en silos-bolsa, la que aún no está entrando en el circuito comercial.

Durante la última semana, en la zona de influencia de la delegación Tres Arroyos se produjeron precipitaciones, de diferente intensidad y duración en todos los partidos. Esto provocó el atraso en la cosecha de soja de segunda, llegándose al 71% de superficie trillada con un rinde promedio de 9 qq/ha. El estado de los lotes de soja de segunda que quedan por cosechar, es muy variable. Hay algunos de ellos que aún no han llegado a la madurez comercial y estarían para ser cosechados en aproximadamente 10/15 días. Además de esto, el aspecto general es de regular a malo.

## **Córdoba**

En áreas de la delegación Laboulaye, se halla finalizada la recolección de lotes en el departamento Roque S. Peña. Sólo se ven algunos retazos de sojas de segunda en el departamento General Roca, que se levantarán en esta semana. Es lenta la transferencia de mercadería desde los silos-bolsa a campo al almacenamiento en planta.

En ámbitos de San Francisco, continúa a buen ritmo la cosecha, con rendimientos muy variables y dispares; la calidad de grano va de buena a regular.

El grado de avance en la cosecha en la zona de Villa María es importante, llegando para la soja de primera casi a la finalización de las labores (96% de superficie trillada) mientras que para las sojas de segunda se ha recolectado el 86% del total implantado. Los rindes durante esta etapa de la cosecha se encuentran en caída, debido al efecto de las heladas tempranas y el granizo ocurrido días atrás.

## **Entre Ríos**

En la región de Paraná, aún resta por recolectar el 4% de la superficie implantada de soja de segunda, y el rendimiento que promedia la cosecha de la misma es de 21 qq/ha.

## **La Pampa**

Finalizó la cosecha de lo restante de soja de segunda en la zona de la delegación Santa Rosa, registrándose muy bajos rindes para los últimos lotes de soja, los que promedian 7 qq/ha.

## **Santa Fe**

En ámbitos de la delegación Avellaneda, se completaron las tareas de cosecha en los departamentos de General Obligado y San Javier, restando escasos lotes en los departamentos Vera y 9 de Julio.

## **San Luis**

Se terminaron de cosechar los últimos lotes, los cuales fueron afectados por la helada que hubo a principios de abril; dicho fenómeno perjudicó el rendimiento, cayendo un poco el promedio general. Aunque el cultivo fue afectado por diferentes granizadas y una helada temprana, los rendimientos fueron superiores a los últimos años, los mismos oscilan entre los 12-47 qq/ha. De lo cosechado, una gran proporción se está guardando en bolsón por no disponer de camiones.

## **Santiago del Estero**

En los departamentos del sudeste, la cosecha ha entrado en sus instancias finales, confirmando rendimientos muy inferiores a los esperados en los estados iniciales de la campaña. Con un avance de cosecha estimado en torno al 85%, los rendimientos promedio oscilan entre los 15 a 16 qq/ha, restando cosechar un remanente implantado, en

general en la primera quincena de febrero, el cual no modificará sustancialmente la situación actual, ya que son lotes que han transcurrido en un contexto de muy bajos aportes hídricos. Es notable la incidencia de grano verde y chico. En el noroeste continúa la trilla, en general con buenos rendimientos, promediando los 30 qq, con frecuentes picos de 35 qq/ha. En el departamento Alberdi y norte de Moreno, la cosecha registra un avance superior al 80% con rendimientos que oscilan entre los 30 y los 35 qq/ha, en tanto que al sur de Moreno y norte de Juan F. Ibarra, los rendimientos son sensiblemente menores, con valores que oscilan entre los 10 y los 25 qq/ha,

## **NOA**

En **Salta**, está próxima a finalizar la cosecha, habiéndose cosechado el 86 % de la superficie, con rinde promedio de 30 qq/ha. Los mejores rendimientos se vienen dando en el dto. Anta, debido a que se registraron mayor cantidad de días soleados que en los departamentos Metán, Rosario de la Frontera, Orán y San Martín, donde hubo días más nublados en el verano. En **Jujuy** va un 68 % de avance de la cosecha, con rinde promedio de 27qq/ha.

En **Catamarca** continúa normalmente la cosecha, manteniéndose los rindes iniciales, estimándose finalizar a fines de la primera quincena de junio.

## **Tucumán**

Las condiciones climáticas de esta semana continuaron muy buenas para finalizar la trilla de soja en la provincia. Los rendimientos fueron muy variables y se dieron rindes entre los 2.100 y los 4.200 kilos por hectárea, encontrándose algunos lotes con rindes mayores.

## **Sorgo**

### **Buenos Aires**

Finalizó la recolección de este cultivo en el área que abarcan las delegaciones Lincoln, Pehuajó, Veinticinco de Mayo y Salliqueló, con rindes que promediaron los 64, 50, 36 y 43 qq/ha, respectivamente.

Los sembradíos en Bahía Blanca se encuentran entre las etapas de grano pastoso y madurez comercial, los mismos se observan con desarrollos irregulares y panojas chicas; se espera mejoren algo tras las lluvias registradas.

### **Córdoba**

Finalizó la cosecha de este cereal en la zona de la delegación Laboulaye, siendo el rinde promedio final obtenido de 60 qq/ha.

En el área de la delegación Villa María, la recolección de este cultivo sigue siendo lenta. El rendimiento promedio se mantiene en los 60 qq/ha.

## **La Pampa**

Con la trilla de los últimos lotes de este cereal en el ámbito de la delegación Santa Rosa, se da por finalizada la misma en toda la provincia. El rendimiento promedio se ubica en los 37 qq/ha.

## **Santa Fe**

En esta provincia sólo faltan recolectar los lotes ubicados en el área de la delegación Avellaneda, los cuales han sido afectados por la sequía y las heladas, en varios sectores.

## **San Luis**

Prosigue la cosecha sin mayores inconvenientes. Los rendimientos varían de 15 hasta 58 qq/ha, según la tecnología aplicada.

## **Santiago del Estero**

Avanza la cosecha en los departamentos del sudeste provincial. En la zona de Bandera, la misma registra un avance del 70%, con rendimientos muy variables, que van de los 10 qq/ha (incluso valores inferiores) hasta los 50 qq/ha. En general, los valores inferiores corresponden a las siembras del mes de enero, que fueron afectadas por menores precipitaciones a lo largo del ciclo, cerrando el cuajado de los granos con las primeras heladas del mes de abril. En la zona de Los Jurés, con la cosecha en instancias finales, los rendimientos se ubican en torno a los 30 qq/ha. En el noreste (departamento Alberdi) se registra un avance del 50%, con buenos rendimientos, que promedian los 50 qq/ha. Se estima que la trilla se extendería hasta fines del mes de junio.

## **COSECHA FINA – CAMPAÑA 2008/09**

### **Cebada Cervecera**

Se generalizó la siembra en todo el ámbito de la delegación Bahía Blanca, en el sur de la provincia de **Buenos Aires**, alcanzando un avance del 57% del área total a implantar, lo que representa unas 13.440 ha.

Se sembraron algunos lotes aislados en el partido de Coronel Dorrego, delegación Tres Arroyos.

Prosiguió la implantación de este cereal en jurisdicción de la delegación Laboulaye, provincia de **Córdoba**, donde se estima un incremento de la superficie a sembrar del orden del 56% con respecto a la campaña anterior.



## **Colza**

En San Francisco, finalizó la siembra de esta oleaginosa. La superficie, debido a una serie de factores (climáticos, económicos, etc.), fue significativamente inferior a la implantada en la campaña 07/08.

Si bien en la zona de Rosario del Tala, provincia de **Entre Ríos**, se inició la siembra, la misma está detenida y se redujo el período ideal para la implantación, debido a la falta de humedad en el suelo.

## **Lino**

En la provincia de **Entre Ríos**, en la región comprendida por la delegación Rosario del Tala, se comenzó con la siembra en algún lote aislado, sin haber alcanzado el 2 % de la superficie estimada; si bien la intención de siembra es superior a la campaña anterior debido al incremento en la demanda, está acortándose el período ideal de siembra por la falta de humedad; además existe por parte de algunos productores cierta inquietud por el bajo poder germinativo que presentan algunas partidas de granos guardados para ser utilizado como semilla y la imposibilidad de poder conseguir la misma en el mercado.

## **Trigo**

### **Buenos Aires**

Comenzó la siembra del trigo pan en el área de la delegación Bahía Blanca, prácticamente en seco, aunque se espera una mejora en las condiciones luego de las lluvias registradas en la última semana. Las tareas se están realizando muy lentamente y lo implantado a la fecha alcanza, aproximadamente, unas 53.500 ha (18% del área a implantar). También se inició la implantación del trigo candeal en la zona de riego del partido de Patagones, habiéndose cubierto, hasta la fecha, unas 250 ha.

### **Córdoba**

Prosiguieron muy lentamente las tareas de implantación y de manera variable según la zona. Las lloviznas registradas permitieron sembrar en aquellos lotes que precisaban poca agua. De todos modos, en general, la humedad es insuficiente para un buen arranque del cultivo.

### **Entre Ríos**

Debido al persistente estado de sequía, sólo se sembraron algunos lotes aislados que representan el 3% de la intención de siembra, acortándose el período ideal para la siembra de los ciclos largos.

### **La Pampa**

La escasa humedad de los suelos no permite iniciar los trabajos de preparación de suelos y siembra. En los lotes donde se utiliza la modalidad de siembra directa, la humedad aún no es considerada suficiente. Las expectativas de siembra son mínimas.

## **Santa Fe**

Comenzó muy lentamente la siembra en el departamento de General López, en los pocos lotes que tienen humedad. En el área de las delegaciones Avellaneda y Cañada de Gómez, las tareas se llevaron a cabo con dificultad, disminuyendo el ritmo de implantación en los últimos días. Se evidencia un marcado retraso con respecto a la campaña pasada, en la cual se registraba un avance del 22% para esta fecha, siendo, actualmente del 6%.

## **NOA**

La siembra de trigo tanto en Salta como Jujuy, continúa a buen ritmo favorecida por la buena humedad acumulada en el perfil del suelo, consecuencia de las abundantes lluvias estivales. Se estima que la misma estará finalizando en la primera quincena de junio. Se llevan sembradas unas 84.000 ha, lo que equivale a un 67% de avance de siembra, en Salta y en Jujuy unas 600 ha (65%).

Comenzó la siembra en la provincia de Catamarca, en donde se estima que se implantará una superficie similar a la campaña anterior.

Durante la semana avanzó de manera significativa la siembra en la provincia de Tucumán. Se estima que la superficie final será un poco inferior a las 216.000 ha sembradas en la campaña pasada. En general, la siembra de este cultivo se realiza aplicándose muy poca tecnología y sólo como cobertura de los suelos durante el invierno.

## **Santiago del Estero**

La situación en los departamentos del sudeste provincial continúa sin variantes en cuanto a la no implantación del cultivo. En la presente semana se están registrando lloviznas, pero que no alcanzarían, por el momento, a modificar las malas perspectivas que presenta el cultivo en toda esta región. El panorama es distinto en la zona norte, especialmente en los departamentos del noroeste, donde la siembra avanza en los sitios donde la humedad es propicia, a medida que se levantan los lotes con soja.

## **ESTIMACIONES AGRICOLAS**

**29/05/08**

**Si desea alguna aclaración respecto a la información presentada en este informe, puede comunicarse con el (011) 4349-2758/93 o vía e-mail a: [prosiiap@mecon.gov.ar](mailto:prosiiap@mecon.gov.ar).**

## Evolución de la Superficie Cosechada

Semana al 29/05/08

### MAIZ

Provincia	Campaña				Area cosechada al:	
	06/07	07/08	06/07	07/08	22/05/08	29/05/08
	en %		en ha		en %	
Buenos Aires	84	88	595.020	758.450	81	88
Córdoba	85	87	842.775	1.000.390	84	87
Entre Ríos	98	100	165.133	205.710	100	100
La Pampa	83	78	167.123	152.350	75	78
Santa Fe	76	88	235.796	300.670	86	88
Resto del País	47	37	216.553	179.010	30	37
<b>Total</b>	<b>78</b>	<b>80</b>	<b>2.222.400</b>	<b>2.596.580</b>	<b>76</b>	<b>80</b>

### SOJA

Provincia	Campaña				Area cosechada al:	
	06/07	07/08	06/07	07/08	22/05/08	29/05/08
	en %		en ha		en %	
Buenos Aires	92	99	3.672.659	4.148.940	97	99
Córdoba	100	98	4.436.023	4.524.340	96	98
Entre Ríos	99	99	1.409.987	1.476.120	99	99
La Pampa	99	100	236.212	222.400	99	100
Santa Fe	99	99	3.388.095	3.475.450	99	99
Resto del País	50	87	1.215.830	2.207.740	75	87
<b>Total</b>	<b>90</b>	<b>97</b>	<b>14.358.806</b>	<b>16.054.990</b>	<b>94</b>	<b>97</b>

AVANCE DE LA COSECHA DE ARROZ  
CAMPAÑA: 2007/08(\*)

DELEGACION		AREA							AREA PERDIDA	AREA COSECHADA
		SEMRADA	24/4	1/5	8/5	15/5	22/5	29/5		
CORRIENTES	LA	2.400	60	80	85	93	100	100	2.400	
	LF	77.600	88	93	98	99	100	100	77.600	
	M	0							0	
<b>Total CORRIENTES</b>		<b>80.000</b>	<b>87</b>	<b>93</b>	<b>98</b>	<b>99</b>	<b>100</b>	<b>100</b>	<b>0</b>	<b>80.000</b>
CHACO	LA	0							0	
	LF	6.000	70	78	88	95	98	98	5.880	
	M	0							0	
<b>Total CHACO</b>		<b>6.000</b>	<b>70</b>	<b>78</b>	<b>88</b>	<b>95</b>	<b>98</b>	<b>98</b>	<b>0</b>	<b>5.880</b>
Paraná	LA	3.600	98	100	100	100	100	100	3.600	
	LF	29.700	94	97	99	100	100	100	29.700	
	M	0							0	
	<b>Total</b>	<b>33.300</b>	<b>94</b>	<b>97</b>	<b>99</b>	<b>100</b>	<b>100</b>	<b>100</b>	<b>0</b>	<b>33.300</b>
R. del Tala	LA	4.500	75	85	97	100	100	100	4.500	
	LF	33.000	80	90	95	100	100	100	33.000	
	M	0							0	
	<b>Total</b>	<b>37.500</b>	<b>79</b>	<b>89</b>	<b>95</b>	<b>100</b>	<b>100</b>	<b>100</b>	<b>0</b>	<b>37.500</b>
<b>Total ENTRE RIOS</b>		<b>70.800</b>	<b>86</b>	<b>93</b>	<b>97</b>	<b>100</b>	<b>100</b>	<b>100</b>	<b>0</b>	<b>70.800</b>
FORMOSA	LA	0							0	
	LF	5.000	80	90	100	100	100	100	5.000	
	M	0							0	
<b>Total FORMOSA</b>		<b>5.000</b>	<b>80</b>	<b>90</b>	<b>100</b>	<b>100</b>	<b>100</b>	<b>100</b>	<b>0</b>	<b>5.000</b>
Avellaneda	LA	2.000	100	100	100	100	100	100	2.000	
	LF	17.000	95	100	100	100	100	100	17.000	
	M	0							0	
	<b>Total</b>	<b>19.000</b>	<b>96</b>	<b>100</b>	<b>100</b>	<b>100</b>	<b>100</b>	<b>100</b>	<b>0</b>	<b>19.000</b>
Rafaela	LA	100	100	100	100	100	100	100	100	
	LF	3.900	100	100	100	100	100	100	3.900	
	M	0							0	
	<b>Total</b>	<b>4.000</b>	<b>100</b>	<b>100</b>	<b>100</b>	<b>100</b>	<b>100</b>	<b>100</b>	<b>0</b>	<b>4.000</b>
<b>Total SANTA FE</b>		<b>23.000</b>	<b>96</b>	<b>100</b>	<b>100</b>	<b>100</b>	<b>100</b>	<b>100</b>	<b>0</b>	<b>23.000</b>
<b>TOTAL PAIS</b>	LA	12.600	83	91	96	99	100	100	0	12.600
	LF	172.200	88	93	98	99	100	100	0	172.080
	M	0	0	0	0	0	0	0	0	0
	<b>Total</b>	<b>184.800</b>	<b>87</b>	<b>93</b>	<b>97</b>	<b>99</b>	<b>99</b>	<b>99</b>	<b>0</b>	<b>184.680</b>
		06/07	168.010	89	95	97	99	100	100	

Referencias del Tipo: LA, largo ancho; LF, largo fino; M, mediano.

Las AREAS están expresadas en hectáreas.

(\*) Cifras Provisorias.

ESTIMACIONES AGRICOLAS

S.A.G.P.y A.

AVANCE DE LA COSECHA DE MAIZ  
CAMPAÑA: 2007/08(\*)

DELEGACION	AREA							AREA	
	SEMBRADA	24/4	1/5	8/5	15/5	22/5	29/5	NO COSECHABLE	COSECHADA
Bahía Blanca	9.700	-	-	-	-	-	-	7.900	0
Bolívar	65.500	-	4	18	38	48	58	9.800	32.310
Bragado	86.000	74	83	93	100	100	100	7.500	78.500
Junín	126.300	76	85	94	100	100	100	4.700	121.600
Lincoln	124.485	57	72	86	94	97	100	14.000	110.490
Pehuajó	171.300	9	14	59	88	100	100	22.500	148.800
Pergamino	93.700	93	96	100	100	100	100	2.950	90.750
Pigüé	17.500	-	3	8	37	69	79	10.000	5.930
Salliqueló	100.000	-	9	56	78	91	95	52.000	45.600
Tandil	100.800	-	-	-	-	10	62	48.800	32.240
T.Arroyos	53.000	-	-	-	-	-	-	4.000	0
25 de Mayo	91.700	38	48	48	67	80	90	6.440	76.730
Otros Partidos	16.000	15	30	35	40	70	100	500	15.500
<b>BUENOS AIRES</b>	<b>1.055.985</b>	<b>40</b>	<b>47</b>	<b>63</b>	<b>75</b>	<b>82</b>	<b>88</b>	<b>191.090</b>	<b>758.450</b>
Laboulaye	215.000	70	77	86	92	96	99	73.700	139.890
M. Juárez	295.500	77	96	98	99	99	99	23.180	269.600
Río Cuarto	320.600	44	55	91	94	96	100	12.000	308.600
S. Francisco	236.000	25	35	40	45	47	51	32.500	103.790
Villa María	257.600	57	59	59	72	76	82	39.900	178.510
<b>CORDOBA</b>	<b>1.324.700</b>	<b>54</b>	<b>65</b>	<b>77</b>	<b>82</b>	<b>84</b>	<b>87</b>	<b>181.280</b>	<b>1.000.390</b>
Paraná	94.400	100	100	100	100	100	100	2.200	92.200
R. del Tala	128.000	95	95	96	97	100	100	14.490	113.510
<b>ENTRE RIOS</b>	<b>222.400</b>	<b>97</b>	<b>97</b>	<b>98</b>	<b>98</b>	<b>100</b>	<b>100</b>	<b>16.690</b>	<b>205.710</b>
General Pico	198.500	43	63	83	89	100	100	127.400	71.100
Santa Rosa	235.000	5	32	50	54	60	65	110.000	81.250
<b>LA PAMPA</b>	<b>433.500</b>	<b>19</b>	<b>43</b>	<b>62</b>	<b>67</b>	<b>75</b>	<b>78</b>	<b>237.400</b>	<b>152.350</b>
Avellaneda	75.000	18	18	18	18	18	18	41.300	6.070
C. de Gómez	65.000	97	97	97	100	100	100	7.700	57.300
Casilda	56.300	93	97	99	99	99	100	1.000	55.300
Rafaela	125.000	75	75	75	75	80	85	35.000	76.500
V. Tuerto	106.500	85	95	100	100	100	100	1.000	105.500
<b>SANTA FE</b>	<b>427.800</b>	<b>79</b>	<b>83</b>	<b>85</b>	<b>85</b>	<b>86</b>	<b>88</b>	<b>86.000</b>	<b>300.670</b>
CATAMARCA	10.000	-	-	-	-	-	-	-	0
CORRIENTES	16.000	-	-	-	70	82	90	-	14.400
CHACO	130.000	-	-	-	-	2	4	-	5.200
FORMOSA	19.000	-	-	-	-	30	45	-	8.550
JUJUJY	5.200	-	-	-	-	-	-	-	0
MISIONES	32.000	60	62	66	70	79	84	3.100	24.280
SALTA	48.000	-	-	-	-	-	-	-	0
SAN LUIS	120.000	54	63	72	80	91	94	41.750	73.560
S. ESTERO	125.200	10	11	18	19	21	34	16.300	37.030
TUCUMAN	44.430	-	-	1	1	25	36	-	15.990
<b>TOTAL PAIS</b>	<b>4.014.215</b>	<b>48</b>	<b>55</b>	<b>66</b>	<b>72</b>	<b>76</b>	<b>80</b>	<b>773.610</b>	<b>2.596.580</b>
2006/07	3.580.000	36	44	51	62	71	78	-	-

(\*) Cifras Provisorias

Las AREAS están expresadas en hectáreas.

ESTIMACIONES AGRICOLAS

S.A.G.P. y A.

AVANCE DE LA COSECHA DE MANI  
CAMPAÑA: 2007/08(\*)

DELEGACION	TIPO	AREA							AREA PERDIDA	AREA COSECHADA
		SEMBRADA	24/4	1/5	8/5	15/5	22/5	29/5		
CORRIENTES	Colorado	0	-	-	-	-	-	-	-	0
	Rosado	150	10	14	25	40	52	86		130
	Total	150	-	-	-	-	-	-		130
FORMOSA	Colorado	0	-	-	-	-	-	-	-	0
	Rosado	1.900	10	14	25	40	52	86		1.600
	Total	1.900	10	14	25	40	52	86		1.600
JUJUY	Colorado	0	-	-	-	-	-	-	-	0
	Rosado	600	8	11	23	33	44	69		410
	Total	600	8	11	23	33	44	69		410
SALTA	Colorado	0	-	-	-	-	-	-	-	0
	Rosado	6.000	10	14	25	41	60	80		4.800
	Total	6.000	10	14	25	41	60	80		4.800
SANTA FE	Colorado	0	-	-	-	-	-	-	-	0
	Rosado	380	85	90	100	100	100	100		380
	Total	380	85	90	100	100	100	100	0	380
SAN LUIS	Colorado	0	-	-	-	-	-	-	-	0
	Rosado	3.300	58	70	93	93	93	97		3.200
	Total	3.300	58	70	93	93	93	97		3.200
LA PAMPA	Colorado	25.000	2	36	70	70	100	100		25.000
	Rosado	0	-	-	-	-	-	-		0
	Total	25.000	2	36	70	70	100	100		25.000
Laboulaye	Colorado	0	-	-	-	-	-	-	-	0
	Rosado	68.000	-	7	17	38	55	100		68.000
	Total	68.000	0	7	17	38	55	100	0	68.000
Marcos Juarez	Colorado	0	-	-	-	-	-	-	-	0
	Rosado	0	-	-	-	-	-	-		0
	Total	0	-	-	-	-	-	-		0
Río Cuarto	Colorado	3.800	100	100	100	100	100	100		3.800
	Rosado	69.100	24	36	51	61	80	90		62.190
	Total	72.900	28	39	54	63	81	91		65.990
Villa María	Colorado	1.350	4	7	9	20	41	52		700
	Rosado	50.900	5	9	11	21	41	58		29.520
	Total	52.250	5	9	11	21	41	58		30.220
CORDOBA	Colorado	5.150	75	76	76	79	85	87	0	4.500
	Rosado	188.000	10	18	28	42	60	85	0	159.710
	Total	193.150	12	20	29	43	61	85	0	164.210
TOTAL PAIS	Colorado	30.150	14	43	71	72	97	98	0	29.500
	Rosado	200.330	11	19	29	43	61	85	0	170.230
	<b>Total</b>	<b>230.480</b>	<b>12</b>	<b>22</b>	<b>34</b>	<b>47</b>	<b>66</b>	<b>87</b>	<b>0</b>	<b>199.730</b>
	2006/07	215.300	3	13	25	43	63	78		

(\*) Cifras provisórias

La AREAS están expresadas en hectáreas.

ESTIMACIONES AGRICOLAS

S.A.G.P.y A.

AVANCE DE LA COSECHA DE SOJA  
CAMPAÑA: 2007/08 (\*)

DELEGACION		AREA							AREA NO COSECHABLE	AREA FORRAJE	AREA COSECHADA
		SEBRADA	24/4	1/5	8/5	15/5	22/5	29/5			
Bahía Blanca	1º	1.550	-	19/2	9/4	9/4	100	100	-	-	1.550
	2º	1.350	-	-	-	-	-	0/1	1.350	-	0
Bolívar	1º	240.000	60	92	100	100	100	100	-	-	240.000
	2º	73.400	-	7	54	100	100	100	-	-	73.400
Bragado	1º	195.000	67	76	89	100	100	100	-	-	195.000
	2º	102.000	-	-	16	49	86	100	-	-	102.000
Junín	1º	340.300	100	100	100	100	100	100	-	-	340.300
	2º	138.400	30	50	85	100	100	100	-	-	138.400
Lincoln	1º	399.000	94	94	98	100	100	100	-	-	399.000
	2º	204.300	30	63	87	95	99	100	-	-	204.300
Pehuajó	1º	473.000	67	82	100	100	100	100	-	-	473.000
	2º	79.300	-	-	5	100	100	100	-	-	79.300
Pergamino	1º	597.250	90	99	100	100	100	100	-	-	597.250
	2º	152.450	25	62	100	100	100	100	-	-	152.450
Pigüé	1º	120.000	10	36	58	80	94	97	-	-	116.400
	2º	21.000	-	-	4	40	79	89	-	-	18.690
Saliqueló	1º	142.000	75	100	100	100	100	100	-	-	142.000
	2º	7.500	-	34	98	100	100	100	-	-	7.500
Tandil	1º	199.100	34	73	92	100	100	100	-	-	199.100
	2º	172.500	-	-	4	26	66	90	-	-	155.250
Tres Arroyos	1º	219.600	18	57	81	100	100	100	-	-	219.600
	2º	49.500	-	-	-	-	57	71	-	-	35.150
25 de Mayo	1º	158.500	44	90	93	100	100	100	-	-	158.500
	2º	100.800	-	25	32	93	100	100	-	-	100.800
<b>BUENOS AIRES</b>	<b>07/08</b>	<b>4.187.800</b>	<b>54</b>	<b>71</b>	<b>83</b>	<b>93</b>	<b>97</b>	<b>99</b>	<b>1.350</b>	<b>30.500</b>	<b>4.148.940</b>
Laboulaye	1º	345.000	55	75	79	92	100	100	-	-	345.000
	2º	145.000	-	-	27	55	80	95	-	-	137.750
M. Juárez	1º	913.270	100	100	100	100	100	100	-	-	913.270
	F	288.100	89	99	100	100	100	100	-	-	288.100
Rio Cuarto	1º	705.400	71	100	100	100	100	100	-	-	705.400
	2º	188.130	23	50	90	100	100	100	-	-	188.130
S. Francisco	1º	910.000	36	71	99	100	100	100	-	-	910.000
	2º	238.000	-	4	21	66	87	96	-	-	228.480
V. María	1º	601.900	65	71	88	92	95	96	-	-	577.820
	2º	267.900	10	26	47	63	72	86	-	-	230.390
<b>CORDOBA</b>	<b>07/08</b>	<b>4.603.900</b>	<b>58</b>	<b>74</b>	<b>87</b>	<b>93</b>	<b>96</b>	<b>98</b>	<b>0</b>	<b>700</b>	<b>4.524.340</b>
Paraná	1º	444.000	73	90	100	100	100	100	-	-	444.000
	2º	134.500	2	27	81	96	96	96	-	-	129.120
R. del Tala	1º	737.000	85	90	100	100	100	100	-	-	737.000
	F	166.000	35	72	80	96	100	100	-	-	166.000
<b>ENTRE RIOS</b>	<b>07/08</b>	<b>1.484.500</b>	<b>68</b>	<b>82</b>	<b>96</b>	<b>99</b>	<b>99</b>	<b>99</b>	<b>0</b>	<b>3.000</b>	<b>1.476.120</b>
General Pico	1º	154.400	58	78	95	100	100	100	-	-	154.400
	2º	21.000	-	-	34	90	100	100	-	-	21.000
Santa Rosa	1º	27.000	80	100	100	100	100	100	-	-	27.000
	2º	20.000	15	20	90	90	95	100	-	-	20.000
<b>LA PAMPA</b>	<b>07/08</b>	<b>222.400</b>	<b>51</b>	<b>68</b>	<b>89</b>	<b>98</b>	<b>100</b>	<b>100</b>	<b>0</b>	<b>0</b>	<b>222.400</b>
Avellaneda	1º	102.000	48	55	76	90	100	100	-	-	102.000
	2º	80.000	11	37	59	74	94	98	-	-	78.400
C. de Gómez	1º	874.500	89	100	100	100	100	100	-	-	874.500
	2º	198.500	64	96	98	100	100	100	-	-	198.500
Casilda	1º	688.000	100	100	100	100	100	100	-	-	688.000
	2º	144.650	93	100	100	100	100	100	-	-	144.650
Rafaela	1º	560.000	70	75	92	100	100	100	-	-	560.000
	2º	190.000	12	25	71	92	100	100	-	-	190.000
V. Tuerto	1º	455.000	100	100	100	100	100	100	-	-	455.000
	2º	184.400	35	80	100	100	100	100	-	-	184.400
<b>SANTA FE</b>	<b>07/08</b>	<b>3.477.050</b>	<b>78</b>	<b>88</b>	<b>95</b>	<b>99</b>	<b>99</b>	<b>99</b>	<b>0</b>	<b>0</b>	<b>3.475.450</b>
CATAMARCA		50.000	3	15	30	45	60	80	-	-	40.000
CORRIENTES		25.000	75	75	78	80	95	100	-	-	25.000
CHACO	1º	15.000	100	100	100	100	100	100	-	-	15.000
	2º	740.000	-	-	10	55	73	88	-	-	651.200
FORMOSA		13.600	75	75	78	80	95	100	-	-	13.600
JUJUY		6.000	-	-	1	14	33	68	-	-	4.080
MISIONES		1.180	45	48	71	77	84	89	-	-	1.050
SALTA		477.000	12	17	28	39	56	86	-	-	410.220
SAN LUIS		105.000	81	87	98	98	98	100	-	-	105.000
S. ESTERO	1º	8.800	100	100	100	100	100	100	-	-	8.800
	2º	819.100	4	5	11	50	76	79	-	-	647.090
TUCUMAN		286.700	15	30	60	82	98	100	-	-	286.700
<b>TOTAL PAIS</b>	<b>07/08</b>	<b>16.523.030</b>	<b>55</b>	<b>67</b>	<b>79</b>	<b>87</b>	<b>94</b>	<b>97</b>	<b>1.350</b>	<b>34.200</b>	<b>16.054.990</b>
	<b>06/07</b>	<b>16.141.338</b>	<b>46</b>	<b>59</b>	<b>67</b>	<b>78</b>	<b>85</b>	<b>90</b>	<b>160.074</b>	<b>-</b>	<b>15.981.264</b>

(\*) Cifras provisionales.

Las AREAS están expresadas en hectáreas.

ESTIMACIONES AGRICOLAS

S.A.G.P. y A.

AVANCE DE LA COSECHA DE SORGO GRANIFERO  
CAMPAÑA 2007/08 (\*)

DELEGACION		AREA							AREA	
		SEMBRADA	24/4	1/5	8/5	15/5	22/5	29/5	NO COSECHABLE	COSECHADA
Bahía Blanca		2.400	-	-	-	-	-	-	1.800	0
Bolívar		2.500	-	-	-	-	-	-	-	0
Bragado		1.250	-	-	-	100	100	100	150	1.100
Junín		1.600	40	50	80	100	100	100	-	1.600
Lincoln		2.475	15	44	66	92	99	100	-	2.480
Pehuajó		9.500	-	-	-	-	-	100	9.000	500
Pergamino		7.950	82	91	100	100	100	100	-	7.950
Pigüé		30.000	-	-	8	44	68	74	23.000	5.180
Salliqueló		8.000	-	-	54	83	93	100	1.750	6.250
Tandil		0	-	-	-	-	-	-	-	0
T.Arroyos		0	-	-	-	-	-	-	-	0
25 de Mayo		3.700	-	-	-	-	67	100	-	3.700
<b>BUENOS AIRES</b>	<b>07/08</b>	<b>69.375</b>	<b>22</b>	<b>27</b>	<b>44</b>	<b>63</b>	<b>78</b>	<b>85</b>	<b>35.700</b>	<b>28.760</b>
Laboulaye		3.500	-	-	10	52	85	100	300	3.200
M. Juárez		8.000	60	90	99	100	100	100	1.300	6.700
Río Cuarto		32.300	50	67	91	100	100	100	0	32.300
S. Francisco		57.000	-	-	39	85	100	100	17.800	39.200
Villa María		41.600	28	36	45	56	68	81	200	33.530
<b>CORDOBA</b>	<b>07/08</b>	<b>142.400</b>	<b>26</b>	<b>35</b>	<b>57</b>	<b>79</b>	<b>89</b>	<b>94</b>	<b>19.600</b>	<b>114.930</b>
Paraná		51.500	92	97	98	100	100	100	2.000	49.500
R. del Tala		62.000	80	85	95	97	100	100	6.000	56.000
<b>ENTRE RIOS</b>	<b>07/08</b>	<b>113.500</b>	<b>86</b>	<b>91</b>	<b>96</b>	<b>98</b>	<b>100</b>	<b>100</b>	<b>8.000</b>	<b>105.500</b>
General Pico		22.000	15	35	62	100	100	100	11.600	10.400
Santa Rosa		20.000	15	60	70	75	81	100	3.000	17.000
<b>LA PAMPA</b>	<b>07/08</b>	<b>42.000</b>	<b>15</b>	<b>51</b>	<b>67</b>	<b>84</b>	<b>88</b>	<b>100</b>	<b>14.600</b>	<b>27.400</b>
Avellaneda		61.000	21	21	21	21	21	21	25.100	7.540
C. de Gómez		28.500	100	100	100	100	100	100	-	28.500
Casilda		5.850	74	88	100	100	100	100	100	5.750
Rafaela		88.000	96	96	98	98	100	100	23.000	65.000
V. Tuerto		900	95	100	100	100	100	100	-	900
<b>SANTA FE</b>	<b>07/08</b>	<b>184.250</b>	<b>76</b>	<b>77</b>	<b>78</b>	<b>78</b>	<b>79</b>	<b>79</b>	<b>48.200</b>	<b>107.690</b>
CATAMARCA		0	-	-	-	-	-	-	-	0
CORRIENTES		4.500	-	-	-	-	38	80	-	3.600
CHACO		122.000	50	52	60	60	72	77	-	93.940
FORMOSA		5.330	-	-	-	-	49	85	-	4.530
JUJUY		0	-	-	-	-	-	-	-	0
MISIONES		0	-	-	-	-	-	-	-	0
SALTA		0	-	-	-	-	-	-	-	0
SAN LUIS		49.250	29	41	54	66	84	90	9.780	35.520
S. ESTERO		91.100	10	21	29	38	42	52	28.800	32.400
TUCUMAN		1.670	-	-	-	-	5	84	-	1.400
<b>TOTAL PAIS</b>	<b>07/08</b>	<b>825.375</b>	<b>48</b>	<b>54</b>	<b>64</b>	<b>72</b>	<b>79</b>	<b>84</b>	<b>164.680</b>	<b>555.670</b>
	<b>06/07</b>	<b>577.010</b>	<b>48</b>	<b>56</b>	<b>59</b>	<b>67</b>	<b>71</b>	<b>75</b>	<b>-</b>	<b>-</b>

(\*) Cifras Provisorias

Las AREAS están expresadas en hectáreas.

ESTIMACIONES AGRICOLAS

S.A.G.P.y A.



**AREA SEMBRADA DE GRANOS Y ALGODÓN**

**(en hectáreas)**

**Campañas Agrícolas 1997/98 a 2006/07 (\*)**

CULTIVOS	1997/98	1998/99	1999/00	2000/01	2001/02	2002/03	2003/04	2004/05	2005/06*	2006/07*
ALPISTE	25000	27000	24000	20000	16000	19000	16000	16000	13000	9000
ARROZ	248000	291000	201000	154000	126000	135000	172000	165000	171300	168000
AVENA	1789000	1822000	1711000	1664000	1516000	1368000	1344000	1275000	1023000	1067000
CEBADA CERVECERA	324000	218000	182000	246000	260000	270000	343000	272000	273000	339000
CEBADA FORRAJERA	19000	24000	20000	16000	16000	14000	25000	28000	22000	27000
CENTENO	353000	372000	365000	373000	336000	338000	340000	294000	207000	221000
MAIZ	3752000	3268000	3652000	3495000	3064000	3084000	2988000	3400000	3190000	3580000
MIJO	107000	89000	91100	79500	55200	50000	50000	28000	31000	38000
SORGO GRANIFERO	920000	880000	819000	698000	592000	593000	545000	617000	577000	700000
TRIGO	5919000	5453000	6300000	6497000	7109000	6300000	6040000	6260000	5220000	5676000
<b>Subtotal Cereales</b>	<b>13456000</b>	<b>12444000</b>	<b>13365100</b>	<b>13242500</b>	<b>13090200</b>	<b>12171000</b>	<b>11863000</b>	<b>12355000</b>	<b>10719300</b>	<b>11825000</b>
CARTAMO	27000	15300	39700	58400	33000	23000	30000	49000	27000	76000
COLZA	1500	2200	3875	8700	2150	8000	18000	17000	7000	10000
GIRASOL	3511400	4212000	3587000	1891000	2050000	2378000	1850000	1970000	2260000	2381000
LINO	116000	102000	68000	28000	20000	14000	29000	37000	47000	29000
SOJA	7176000	8400000	8790000	10665000	11639000	12607000	14525000	14400000	15329000	16141000
<b>Subtotal Oleaginosas</b>	<b>10831900</b>	<b>12731500</b>	<b>12488575</b>	<b>12651100</b>	<b>13744150</b>	<b>15030000</b>	<b>16452000</b>	<b>16473000</b>	<b>17670000</b>	<b>18637000</b>
ALGODON	1134000	751000	345000	410000	173100	158000	266000	406000	309000	403000
MANI	407000	337000	219000	252000	222000	157000	170000	211000	174000	160000
POROTO	293000	431000	293000	275000	263000	206000	134000	145000	235000	251000
<b>Subtotal Otros Cultivos</b>	<b>1834000</b>	<b>1519000</b>	<b>857000</b>	<b>937000</b>	<b>658100</b>	<b>521000</b>	<b>570000</b>	<b>762000</b>	<b>718000</b>	<b>870000</b>
<b>TOTAL</b>	<b>26121900</b>	<b>26694500</b>	<b>26710675</b>	<b>26830600</b>	<b>27492450</b>	<b>27722000</b>	<b>28885000</b>	<b>29590000</b>	<b>29107300</b>	<b>31332000</b>

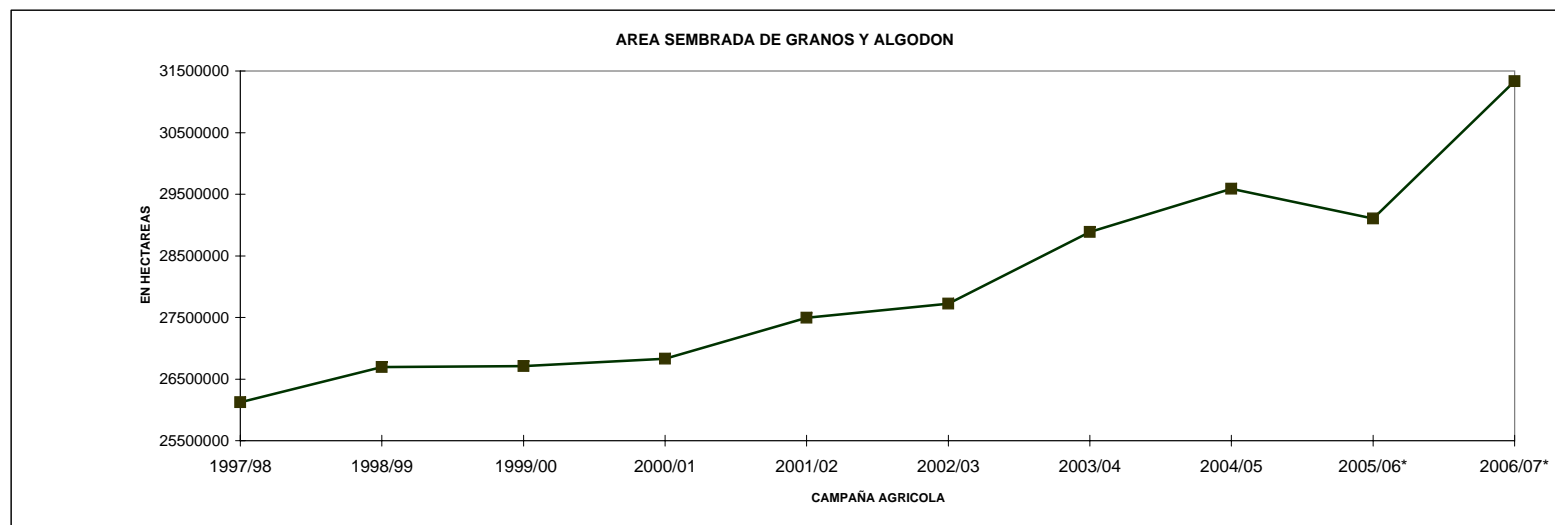

\* Estimaciones provisionarias.

29/5/2008

ESTIMACIONES AGRICOLAS- S.A.G.P y A.

**VOLUMENES DE PRODUCCION DE GRANOS Y ALGODON**

(en ton)

Campañas Agrícolas 1997/98 a 2006/07(\*)

CULTIVOS	1997/98	1998/99	1999/00	2000/01	2001/02	2002/03	2003/04	2004/05	2005/06*	2006/07*
ALPISTE	29000	24000	22000	19000	17000	18000	17000	17000	15000	9000
ARROZ	1011000	1658000	903000	873000	709000	718000	1060000	956000	1193500	1080000
AVENA	512000	383000	555000	642000	645000	487500	332000	536000	227000	243000
CEBADA CERVECERA	921000	535000	414000	717000	521000	543000	1000000	886000	796000	1266000
CEBADA FORRAJERA	5000	3000	5000	5000	8000	5000	4000	8000	3000	3000
CENTENO	62000	66000	116000	125000	81000	80000	37000	92000	33000	17000
MAIZ	19360000	13500000	16781000	15360000	14710000	15040000	15000000	20500000	14500000	21800000
MIJO	46000	46000	47600	31200	28100	22000	11000	16000	16000	15000
SORGO GRANIFERO	3762000	3222000	3344000	2909000	2847000	2685000	2160000	2900000	2328000	2795000
TRIGO	14800000	12400000	15300000	15960000	15300000	12301000	14560000	16000000	12600000	14600000
<b>Subtotal Cereales</b>	<b>40508000</b>	<b>31837000</b>	<b>37487600</b>	<b>36641200</b>	<b>34866100</b>	<b>31899500</b>	<b>34181000</b>	<b>41911000</b>	<b>31711500</b>	<b>41828000</b>
CARTAMO	24600	9600	30900	47300	23500	13300	18000	51000	19000	58000
COLZA	2170	2200	6000	15380	2320	10450	20000	26000	10000	11000
GIRASOL	5600000	7100000	6000000	3179000	3843000	3714000	3160000	3700000	3800000	3498000
LINO	75000	85000	47000	22000	16000	11000	29000	36000	54000	34000
SOJA	18732000	20000000	20200000	26864000	30000000	34800000	31577000	38300000	40500000	47483000
<b>Subtotal Oleaginosas</b>	<b>24433770</b>	<b>27196800</b>	<b>26283900</b>	<b>30127680</b>	<b>33884820</b>	<b>38548750</b>	<b>34804000</b>	<b>42113000</b>	<b>44383000</b>	<b>51084000</b>
ALGODON	987000	618000	417000	509000	218000	201000	354000	448000	418000	545000
MANI	627000	340000	420000	394000	362000	221000	293000	445000	347000	600000
POROTO	303000	340000	297000	263000	278000	215000	151000	169000	323000	328000
<b>Subtotal Otros Cultivos</b>	<b>1917000</b>	<b>1298000</b>	<b>1134000</b>	<b>1166000</b>	<b>858000</b>	<b>637000</b>	<b>798000</b>	<b>1062000</b>	<b>1088000</b>	<b>1473000</b>
<b>TOTAL</b>	<b>66858770</b>	<b>60331800</b>	<b>64905500</b>	<b>67934880</b>	<b>69608920</b>	<b>71085250</b>	<b>69783000</b>	<b>85086000</b>	<b>77182500</b>	<b>94385000</b>

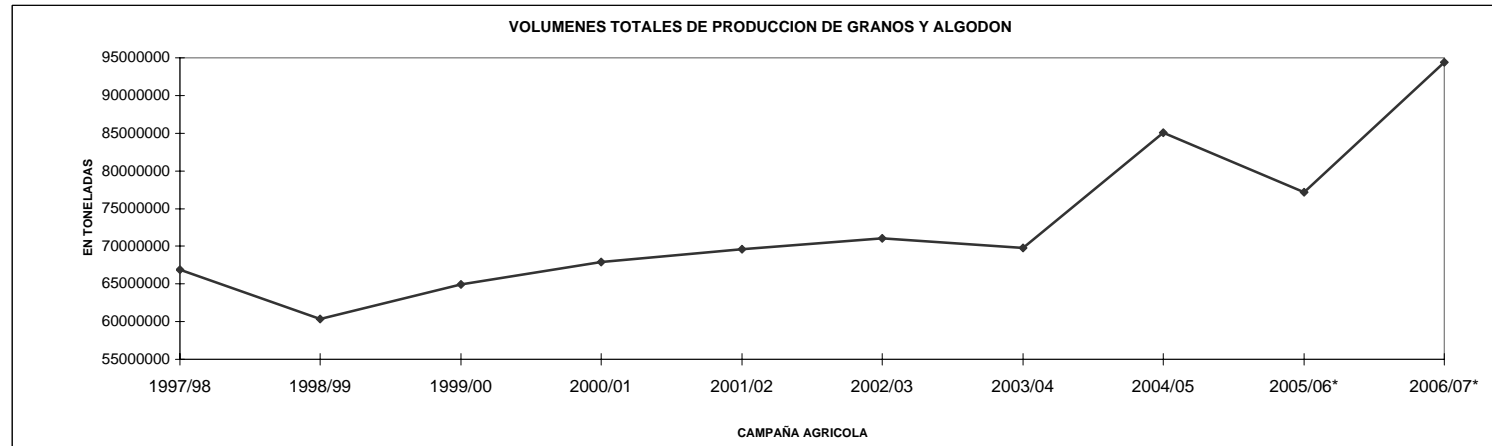

\* Estimaciones provisionarias  
29/5/2008  
ESTIMACIONES AGRICOLAS - SAGPyA

PRODUCCION DE CULTIVOS EN LA REPUBLICA ARGENTINA  
CAMPAÑA: 2006/07 (\*)

CULTIVOS	AREA SEMBRADA	AREA NO COSECHADA	AREA COSECHADA	%	RENDIMIENTO (qq/ha) (3)	PRODUCCION (miles ton) (2)*(3)/10
	(en miles de hectáreas)					
	(1)		(2)	(2)/(1)		
<b>CEREALES</b>						
ALPISTE	9	0	9	100,0	10,0	9
ARROZ	168	4	164	97,6	65,9	1080
AVENA	1067	929	138	12,9	17,6	243
CEBADA CERVECERA	339	3	336	99,1	37,7	1266
CEBADA FORRAJERA	27	25	2	7,4	15,0	3
CENTENO	221	206	15	6,8	11,6	17
MAIZ	3580	740	2840	79,3	76,8	21800
MIJO	38	28	10	26,3	15,0	15
SORGO GRANIFERO	700	106	594	84,9	47,1	2795
TRIGO	5676	136	5540	97,6	26,4	14600
<b>SUBTOTAL CEREALES</b>	<b>11825</b>	<b>2177</b>	<b>9648</b>	<b>81,6</b>		<b>41828</b>
<b>OLEAGINOSOS</b>						
CARTAMO	76	1	75	98,7	7,7	58
COLZA	10	1	9	90,0	12,2	11
GIRASOL	2381	30	2351	98,7	14,9	3498
LINO	29	1	28	96,6	12,1	34
SOJA	16141	160	15981	99,0	29,7	47483
<b>SUBTOTAL OLEAGINOSOS</b>	<b>18637</b>	<b>193</b>	<b>18444</b>	<b>99,0</b>		<b>51084</b>
<b>OTROS CULTIVOS</b>						
ALGODON	403	10	393	97,5	13,9	545
MANI	216	1	215	99,7	27,9	600
POROTOS	251	0	251	100,0	13,1	328
<b>TOTAL GENERAL</b>	<b>31332</b>	<b>2381</b>	<b>28951</b>	<b>92,1</b>		<b>94385</b>

(\*) Cifras provisorias  
ESTIMACIONES AGRICOLAS, 29/05/08  
SAGPyA

## HUMEDAD DEL SUELO Y ASPECTO DEL CULTIVO

Fecha: 23/05/08 al 29/05/08

PROVINCIA	DELEGACION	MAIZ		SORGO		TRIGO		SOJA		MANÍ		
		H	A	H	A	H	A	H	A	H	A	
BUENOS AIRES	BAHIA BLANCA	A/R	R/B	A/R	R/B	A/R	-	-	-	-	-	-
	BOLIVAR	PS	R	PS	R	-	-	-	-	-	-	-
	BRAGADO	-	-	-	-	-	-	-	-	-	-	-
	JUNIN	-	-	-	-	-	-	-	-	-	-	-
	LINCOLN	-	-	-	-	-	-	-	-	-	-	-
	PEHUJO	-	-	-	-	-	-	-	-	-	-	-
	PERGAMINO	-	-	-	-	-	-	-	-	-	-	-
	PIGÜE	A	B	A	B	-	-	A	B/R	-	-	-
	SALLIQUELO	A	R/B	-	-	-	-	-	-	-	-	-
	TANDIL	PS	R/B	-	-	-	-	PS	R/B	-	-	-
TRES ARROYOS	A/R	R/M	-	-	-	-	A	R/M	-	-	-	
25 DE MAYO	A	B/R	-	-	-	-	-	-	-	-	-	
CORDOBA	LABOULAYE	A	R/B	-	-	A/PS	-	A	R/B	A	R/B	-
	MARCOS JUAREZ	A	R	-	-	R	-	-	-	-	-	-
	RIO CUARTO	-	-	-	-	-	-	-	-	A	B	-
	SAN FRANCISCO	R/PS/S	MB/B/R	-	-	R/PS/S	B/R	PS/S	B/R	-	-	-
	VILLA MARIA	A	MB/B	A	MB/B	A	MB/B	A	MB/B	A	MB	-
ENTRE RIOS	PARANA	-	-	-	-	PS	-	A	B	-	-	-
	ROSARIO DEL TALA	-	-	-	-	PS	-	-	-	-	-	-
LA PAMPA	GENERAL PICO	-	-	-	-	-	-	-	-	-	-	-
	SANTA ROSA	A	R	-	-	-	-	-	-	-	-	-
SANTA FE	AVELLANEDA	R/PS/S	R/M	R/PS/S	R/M	R/PS/S	R/M	A/R/PS	B/R/M	-	-	-
	CAÑADA DE GOMEZ	-	-	-	-	R	-	-	-	-	-	-
	CASILDA	-	-	-	-	-	-	-	-	-	-	-
	RAFAELA	R/PS	B/R/M	-	-	-	-	-	-	-	-	-
	VENADO TUERTO	-	-	-	-	R	-	-	-	-	-	-
CATAMARCA	CATAMARCA	A	B	-	-	A	-	A	B	-	-	-
CORRIENTES	CORRIENTES	-	-	-	-	-	-	A	B	-	-	-
CHACO	ROQUE SAENZ PEÑA	S	B/R	S	B/R	-	-	S	R	-	-	-
FORMOSA	FORMOSA	-	-	-	-	-	-	A	B	-	-	-
JUJUY	JUJUY	A	B	-	-	A	-	A	B	A	B	-
MISIONES	POSADAS	-	-	-	-	-	-	A	B	-	-	-
SALTA	SALTA	A	B	-	-	A	-	A/E	B	A/E	B	-
SAN LUIS	SAN LUIS	A	B	A	B	-	-	-	-	A	B	-
SANTIAGO DEL ESTERO	SANTIAGO DEL ESTERO	A	B	A	B	A	-	A	B/R/M	-	-	-
TUCUMAN	TUCUMAN	A	B	A	B	A	-	A	B	-	-	-

ESTIMACIONES AGRICOLAS- S.A.G.P y A.

### REFERENCIAS:

(H) Humedad del suelo

(A) Aspecto del Cultivo

E: Exceso

MB: Muy bueno

A: Adecuado

B: Bueno

R: Regular

R: Regular

PS: Principio de sequía

M: Malo

S: Sequía

REGISTROS PLUVIOMÉTRICOS DE LA SEMANA  
Y ACUMULADOS DEL AÑO ACTUAL Y DEL AÑO ANTERIOR (en mm)

PROVINCIA	DEPARTAMENTO	LOCALIDAD	21/5 al 27/5 mm	Acumulado Año	
				29/05/07	27/05/08
BUENOS AIRES	ADOLFO ALSINA	Carhué	21	394	199
		Rivera	26	372	227
		Villa Maza	18	285	319
	ALBERTI	Cuartel V	3	540	360
		AYACUCHO	Ayacucho	0	409
	AZUL	Azul	10	349,6	411
		Cacharí	15	381	348
		Chillar	11	520	383
	BAHIA BLANCA	Bahía Blanca	11	370,5	176
		Cabildo	21	422,5	234,6
	BALCARCE	Balcarce	10	504,5	505,5
		Bosch	18	432,5	493
		Los Pinos	13	452,5	413
		San Agustín	25	477,5	457,5
	BARADERO	Baradero	0	759	267
	BARTOLOMÉ MITRE	Arrecifes	0	735	349
	BENITO JUAREZ	Benito Juárez	0	477,4	363,4
		López	10	577	351,5
	BOLIVAR	Bolívar	5	451	433,6
	BRAGADO	Bragado	3	612	351
	CAMPANA	Campana	0	750	273
	CAÑUELAS	Cañuelas	10	511	391
	CAP. SARMIENTO	Capitán Sarmiento	0	788	347
	CARLOS CASARES	Belloq	12	462,8	500
	CARLOS TEJEDOR	Carlos Tejedor	14	562	492
	CARMEN DE ARECO	Carmen de Areco	1	773	295
	CASTELLI	Castelli	4	334,6	406,3
	CHACABUCO	Chacabuco	1	714	495
	CHASCOMUS	Chascomús	13	397	287
	CHIVILCOY	Chivilcoy	3	553	242
	COLON	Colón	0	628	308
	CORONEL DORREGO	Coronel Dorrego	16,8	415,8	183,8
	CORONEL PRINGLES	Coronel Pringles	22	476,7	325,5
	CORONEL ROSALES	Bajo Hondo	11,5	456	211
		Pehuen Co	15	409	280
		Punta Alta	8,5	412,2	161,1
	CORONEL SUAREZ	Coronel Suárez	19,5	461	242,3
	DAIREAUX	Daireaux	10	403	359
	DOLORES	Dolores	34	349,5	478,5
	EXALT. DE LA CRUZ	Capilla del Señor	0	780	274
	F.AMEGHINO	F. Ameghino	0	642	295
	GENERAL ALVEAR	General Alvear	20	527	366
	GONZALEZ CHAVEZ	Adolfo G. Chávez	19	391	337,5
	GRAL. ALVARADO	Miramar	37	740	354
	GRAL. ARENALES	General Arenales	1	725	387

PROVINCIA	DEPARTAMENTO	LOCALIDAD	21/5 al 27/5 mm	Acumulado Año			
				29/05/07	27/05/08		
BUENOS AIRES	GRAL. GUIDO	Labardén	10	360	391		
	GRAL. LAMADRID	General Lamadrid	14	432	425		
	GRAL. LAVALLE	General Lavalle	24	607	552		
	GRAL. MADARIAGA	General Madariaga	21	442	396		
	GRAL. PINTO	General Pinto	0	667	292		
	GRAL. PUEYRREDON	Mar del Plata	37	574	386		
	GRAL. VIAMONTE	General Viamonte	1	604	403		
	GRAL. VILLEGAS	General Villegas	4	660	382		
	GUAMINI	Bonifacio	Bonifacio	13	336	347	
		Casbas	Casbas	15	390	457	
		Garré	Garré	10	273	384	
		Guamini	Guamini	29	361	281	
		HIPOLITO YRIGOYEN	Henderson	3	484	288,5	
		JUNIN	Junín	1	727	424,5	
		LAPRIDA	Laprida	22	490,7	317	
		LAS FLORES	Las Flores	0	378	417	
		LEANDRO N. ALEM	Vedia	0	571	325	
		LINCOLN	Lincoln	1	531	329	
	LOBERIA	Dos Naciones	Dos Naciones	27	670,5	505	
		Ldo. Matienzo	Ldo. Matienzo	28	562,5	550	
		Lobería	Lobería	26	529	616	
		Napaleofú	Napaleofú	25	641	496	
		Pieres	Pieres	22	595,5	574	
		San Manuel	San Manuel	37	648	565	
		LOBOS	Lobos	0	434	344	
		LUJAN	Luján	1	752	338	
		MAIPU	Maipú	18	400	422,5	
		MAR CHIQUITA	Coronel Vidal	26	456	385	
	MERCEDOS	General Pirán	General Pirán	26	431	475	
		Vivoratá	Vivoratá	20	470	371	
		Gowland	Gowland	5	577,9	293,9	
		Franklin	Franklin	5	625	215	
		Navarro	Navarro	0	609	387	
		NECOCHEA	Necochea	68,9	490,7	711,9	
		NUEVE DE JULIO	Nueve de Julio	45	396	499	
		OLAVARRIA	Olavarría	13	417,8	224,6	
		PATAGONES	Cardenal Cagliero	Cardenal Cagliero	25	118,5	93
			Carmen de Patagones	Carmen de Patagones	23	180	131,5
	PEHUAJO	José B. Casas	José B. Casas	27	191	84	
		Stroeder	Stroeder	30	103	110,5	
		Villalonga	Villalonga	45,5	237	116	
		PEHUAJO	Pehuajó	9,4	485,5	423,9	
		PELLEGRINI	De Bary	9	381	287	
		PERGAMINO	Pellegrini	Pellegrini	5	384	248
			Acevedo	Acevedo	0	780	285
			El Socorro	El Socorro	0	675	213
			Pergamino	Pergamino	0	619	293
			Pinzón	Pinzón	0	583	278
	Rancagua		Rancagua	0	631	250	
	PILA		Piña	10	506,5	485	
	PUAN		Bordenave	Bordenave	18	375,5	259
			Puán	Puán	17,5	501,5	208,5
	RAMALLO		Villa Iris	Villa Iris	13	352,5	208
		Ramallo	Ramallo	0	679	290	

PROVINCIA	DEPARTAMENTO	LOCALIDAD	21/5 al 27/5 mm	Acumulado Año	
				29/05/07	27/05/08
BUENOS AIRES	RAUCH	Colman	12	359	278
		Egaña	11	362	303,5
		Miranda	20	430	354
	RIVADAVIA	Rauch	45	370	456
		Sansinena	9	543	215
	ROJAS	Rojas	1	763	382
	S. ANTONIO DE ARECO	San Antonio de Areco	0	917	306
	SAAVEDRA	Pigüé	26,8	466	306,1
	SALADILLO	Saladillo	0	542	283
	SALLIQUELO	Graciarena	19	274	327
		Quenumá	20	312	363
	SALTO	Salliqueló	20	453	435
		Arroyo Dulce	0	658	284
	SAN ANDRÉS DE GILES	Salto	0	692	306
		San Andrés de Giles	2	792	280
	SAN CAYETANO	San Cayetano	42,5	358,7	435,7
	SAN NICOLAS	Conesa	4	676	296
		San Nicolás	7	663	290
	SAN PEDRO	San Pedro	0	657	296
	SUIPACHA	Suipacha	6	622	244
	TANDIL	De La Canal	5	350	332
		Tandil	12,5	464,6	373
	TORDILLO	Vela	14	495,5	424
		Tordillo	47	392	540
	TORNQUIST	Tornquist	20	384	312,5
	TRENQUE LAUQUEN	Trenque Lauquen	3	383	365
	TRES ARROYOS	Tres Arroyos	15,9	330,1	340,9
	TRES LOMAS	Ing. Thompson	12	403	436
		Tres Lomas	0	350	451
	VEINTICINCO DE MAYO	Veinticinco de Mayo	25	593	410
		Algarrobo	16	206	156,6
	VILLARINO	Hilario Ascasubi	11,5	123	95,1
		Mayor Buratovich	27	212,5	129,5
	ZARATE	Médanos	14,5	258	124
		Montes de Oca	13	193	102,5
	ZARATE	Ombucta	24	341	114,5
		Pedro Luro	25	192,5	164
	ZARATE	Teniente Origone	27	234	119
		Zárate	0	716	300

PROVINCIA	DEPARTAMENTO	LOCALIDAD	21/5 al 27/5 mm	Acumulado Año	
				29/05/07	27/05/08
CÓRDOBA	COLON	Jesús María	0	603	394
	CRUZ DEL EJE	Cruz del Eje	0	280	351
	GRAL. ROCA	Burmeister	0	416	287
		Jovita	0	515	361
	GRAL. SAN MARTIN	Villa Huidobro	0	521	276
		Arroyo Cabral	0	625	426
		Etruria	0	492	388
	ISCHILIN	Villa María	0	420,1	366
		Dean Funes	0	317	525
	JUAREZ CELMAN	Alejandro Roca	3	229	71
		Bengolea	2	162	80
	MARCOS JUAREZ	Carnerillo	4	271	77
		Charras	6	186	116
		General Cabrera	5	268	158
		General Deheza	4	307	160
		La Carlota	5	277	110
	PTE. R. SAENZ PEÑA	Arias	0	562	353
		Corral de Bustos	0	524	289
		Cruz Alta	0	544	323
		Marcos Juárez	0	483	299
	RIO CUARTO	General Levalle	0	452	380
		La Cesira	0	475	312
		Laboulaye	0	562,6	323
		Adelia María	3	448	325
		Berrotarán	0	375	208
		C. Baigorria	0	416	268
		Chaján	8	397	194
		Coronel Moldes	10	453	225
		Las Acequias	0	210	203
		Río Cuarto	8	319	258
	RIO PRIMERO	Sampacho	5	434	216
		San Basilio	0	295	214
		V. Mackena	0	387	192
	RIO SEGUNDO	Monte Cristo	0	641	376
		Las Junturas	0	395	454
	SAN JUSTO	Oncativo	0	464	434
		Villa Pilar	0	470,5	393
		Freyre	0	718	636
		Las Varas	0	509	374
		Porteña	0	875	506
	SANTA MARIA TERCERO ARRIBA	San Francisco	0	669,2	451,9
		Tránsito	0	510	399
		Despeñaderos	0	585,5	389
		Río Tercero	0	480	440
		Hernando	0	589	449
	TOTAL	James Craik	0	388,5	399,5
		Villa del Totoral	0	614	357
	TULUMBA	S. José de la Dormida	0	596	418,5
		Bell Ville	0	446	462,5
	UNION	Canals	0	454	398
Idiazábal		0	489	399	
Monte Maíz		0	428	382	
Noetinger		0	522	359	



PROVINCIA	DEPARTAMENTO	LOCALIDAD	21/5 al 27/5 mm	Acumulado Año	
				29/05/07	27/05/08
SAN LUIS	CHACABUCO	Concaran	2	60	233
	GOB. DUPUY	Buena Esperanza	2	306	216
	GRAL. PEDERNERA	Justo Daract	4	432	341
		La Toma	7	235	247
		Villa Mercedes	6	357	387
ENTRE RÍOS	SAN SALVADOR	San Salvador	10	772,5	305
	CONCORDIA	Concordia	67	739	226
	DIAMANTE	Aldea Protestante	0	940	179
		Costa Grande	0	924	225
		Diamante	0	947	198
	FEDERACION	Chajarí	71	662	302
	FEDERAL	Federal	58	779	315
	FELICIANO	Feliciano	15	570	324
	GUALEGUAY	Gualeguay	0	1205	219
	GUALEGUAYCHU	Pehuajó Norte	0	949	211,5
	LA PAZ	La Paz	10	583	246
	NOGOYA	Lucas Gonzalez	0	736	290
	PARANA	Cerrito	7	862	324
		Oro Verde	48	1044	364
	TALA	Rosario del Tala	5,5	978,5	301,3
	URUGUAY	C. del Uruguay	2,4	726,8	254,5
	VICTORIA	Victoria	0	1128	297
VILLAGUAY	Villaguay	0	812,5	367	

PROVINCIA	DEPARTAMENTO	LOCALIDAD	21/5 al 27/5 mm	Acumulado Año		
				29/05/07	27/05/08	
LA PAMPA	ATREUCO	Cereales	20	350	150	
		Doblas	6	419,5	134,5	
		Macachín	24	520	307	
		Miguel Riglos	16	242	196,5	
		P.C.Rolón	33	463,5	291,5	
		Rolón	26	396	252	
		T. M. Anchorena	5	263	189	
		CAPITAL	Anguil	14	354	247
			Santa Rosa	15,5	359,9	241,2
		CATRILO	Catriló	9,5	304	250,5
			La Gloria	9	314	331,9
	Lonquimay		15	302	332	
	P. C. Catriló		10	320	201	
	CHAPALEUFU	Uriburu	14	282,5	337	
		Bernardo Larroudé	4	590	209	
		Ceballos	7	460	219	
		Cnel. Hilario Lagos	8	564	171	
		Intendente Alvear	7	609	175	
		Sarah	15	392	144	
		Vértiz	0	342	144	
	CONHELLO	Conhella	1	481	177	
		Eduardo Castex	0	427,5	231	
		Mauricio Mayer	5	459	325	
		Montes Nieves	0	365	289	
		Rucanello	0	405	261	
		Winifreda	5	483	327	
	GUATRACHÉ	Alpachiri	22	416	89	
		General M. J. Campos	21	340,5	201	
		Guatraché	16	398	150,5	
		Perú	12	324	43	
	HUCAL	Santa Teresa	2	366	127	
		Abramo	12	287,5	133	
		Bernasconi	10	367	119,5	
	MARACO	General San Martín	6	302	107	
		Jacinto Aráuz	7	399	147	
		Agustoni	0	339	227	
		Dorila	0	360	149	
		General Pico	4	493	284	
	QUEMU-QUEMU	Speluzzi	0	489	199	
		Trebolares	13	389	375	
		Colonia Barón	0	495	335	
		Miguel Cané	0	360	302	
		Quemú Quemú	0	379	321	
		Relmo	0	239	243	
		Villa Mirasol	0	331	274	
	RANCUL	Caleufu	2	594	238	
		Chamaico	13	570	230	
		Ing. Foster	0	269	206	
		La Maruja	1	390,5	232	
		Parera	14	506	224	
		Pichi Huinca	0	369	185	
		Quetrequén	0	508	180	
		Rancul	3	345	171	

PROVINCIA	DEPARTAMENTO	LOCALIDAD	21/5 al 27/5 mm	Acumulado Año		
				29/05/07	27/05/08	
LA PAMPA	REALICO	Alta Italia	0	526	333	
		Embajador Martini	8	408	232	
		Falucho	10	494	212	
		Ing. Luiggi	8	372,5	227	
		Maisonnavé	0	402	164	
		Ojeda	12	401	253	
		Realicó	10	730	265	
		Van Praet	0	265	232	
		TOAY	Naicó	5	75	25
			Toay	18	319	101,5
	TRENEL	Arata	3	375	228	
		Metileo	0	319	237	
		Trenel	0	517	269	
	UTRACAN	Ataliva Roca	24	459	211	
		Chacharramendi	3	196,5	48,5	
		Col. Santa María	26	328	153	
		General Acha	27	443	335	
		P.C. Padre Buodo	25	209	225,5	
		Quehué	26	432,9	327,5	
		Unanue	20	332	188,5	

PROVINCIA	DEPARTAMENTO	LOCALIDAD	21/5 al 27/5 mm	Acumulado Año		
				29/05/07	27/05/08	
SANTA FE	BELGRANO	Armstrong	0	678	361	
		Montes de Oca	0	651	273	
	CASEROS	Bouquet	0	613	374	
		Casilda	0	805	359	
	CASTELLANOS	Chañar Ladeado	0	574	328	
		María Juana	0	891	338	
	CONSTITUCION	Rafaela	0	863	502	
		Bombal	0	724	364	
	GARAY	Sargento Cabral	0	692	439	
		Helvecia	11	992	339	
	GRAL. LOPEZ	Carreras	0	608,4	413,6	
		Chovet	0	633	406	
		Maggiolo	0	380,5	409,2	
		María Teresa	0	443,6	308	
		Teodelina	0	705,5	304,8	
	GRAL. OBLIGADO	Venado Tuerto	0	443,4	384,4	
		Florencia	40	719	243	
		Reconquista	16	803	193	
	IRIONDO	Cañada de Gómez	0	618	365	
		Totoras	0	808	299	
	LA CAPITAL	Villa Eloísa	0	554	371	
		Santa Fe	40	915	435	
	LAS COLONIAS	Humboldt	0	999	408	
		Santo Domingo	0	905	438	
		Sta. Clara Buena Vista	0	934	272	
	NUEVE DE JULIO	El Nochero	0	296	72	
		Tostado	0	715	137	
	ROSARIO	Arroyo Seco	0	951	290	
		Soldini	0	814	273	
	SAN CRISTOBAL	Ceres	4	502	206	
	SAN JAVIER	San Javier	0	659	306	
	SAN JERONIMO	Monje	0	962	284	
		Maciel	0	727	295	
	SAN JUSTO	San Genaro	0	996	353	
		San Justo	14	718	472	
	SAN LORENZO	Pujato	0	796	235	
		Ricardone	0	788	202	
	SAN MARTIN	Cañada Rosquín	0	833	340	
		Landeta	0	909	269	
		S.Mtn. de las Escobas	0	956	298	
	VERA	Calchaquí	1	777	243	
		Intiyaco	13	406	162	
		Vera	25	907	247	
	SANTIAGO DEL ESTERO	AGUIRRE	Pinto	2	516	175
			Campo Gallo	0	358	525
		ALBERDI	Sachayoj	0	255	624
			Bandera	5	758	208
		BELGRANO	Monte Quemado	0	386	610
			Pampa de los Guanacos	0	394	512
		COPO	Frías	0	238	643
Añatuya			1	447	193	
CHOYA		Los Juríes	0	393	234	
		San Pedro de Guasayán	0	324	324	
GRAL. TABOADA		Campo del Cielo	0	280	296	
		Suncho Corral	0	231	195	
JIMENEZ		Bobadal	0	244	577	
		Isca Yacú	0	242	536	
LA BANDA		La Banda	0	484	361	
MORENO		Quimilí	0	323	393	
PELLEGRINI		Nueva Esperanza	0	372	705	
		Rapelli	0	295	673	

PROVINCIA	DEPARTAMENTO	LOCALIDAD	21/5 al 27/5 mm	Acumulado Año	
				29/05/07	27/05/08
CHACO	ALMIRANTE BROWN	Cpción. del Bermejo	0	834	269
		Los Frentones	0	553	346
		Pampa del Infierno	0	654	213
	BERMEJO	Taco Pozo	0	207	346
		Las Palmas	0	382	185
		Puerto Bermejo	0	405	283
	CDTE. FERNANDEZ	Pcia. Roque S.Peña	0	572	268
	CHACABUCO	Charata	0	459	316
	DOCE DE OCTUBRE	Gancedo	0	301	414
		General Pinedo	0	565	200
	DOS DE ABRIL	Hermoso Campo	0	476	172
	F. J. STA. MARIA de ORO	Chorotis	0	464	162
		Santa Sylvina	0	292	120
		Corzuela	0	351	204
	GENERAL BELGRANO	La Escondida.	0	564	272
	GENERAL DONOVAN	Makallé	0	444	217
	GRAL. GÜEMES	Colonia Miraflores	0	514	206
		Fuerte Esperanza	0	368	253
		Juan José Castelli	0	465	347
		Nueva Pompeya	0	263	240
		Puerto Lavalle	0	350	0
	INDEPENDENCIA	Avia Terai	0	546	314
		Campo Largo	0	604	270
		Napenay	0	592	227
	LIB. GRAL. SAN MARTIN	Ciervo Petiso	0	409	350
		Lib.General San Martín	0	394	474
		Pampa Almirón	0	288	186
		Pampa del Indio	0	258	230
		Pcia. Roca	0	167	264
		Puerto Tirol	0	312	319
		Tres Isletas	0	363	323
	MYR. LUIS FONTANA	Cnel. Du Graty	0	658	111
		Villa Angela	0	887	282
	NUEVE DE JULIO	Las Breñas	0	502	202
		La Clotilde	0	691	155
		La Tigra	0	791	227
	PCIA. DE LA PLAZA.	San Bernardo	0	757	138
		Pcia. de la Plaza	0	584	339
		Colonia Benitez	0	501	192
		Margarita Belén	0	556	170
		El Tacruzal	0	697	449
	QUITILIPÍ	Quitilipi	0	537	466
		Basail	0	933	179
	SAN FERNANDO	Resistencia	0	519	168
	SAN LORENZO	Samuhú	0	578	106
		Villa Berthet	0	883	104
	SARGENTO CABRAL	Capitán Solari	0	331	417
		Colonia Elisa	0	445	222
		Colonia Las Garcitas	0	394	212
		Colonias Unidas	0	447	415
		Ahumonia	0	730	148
	TAPENAGA	Charadai	0	928	148
		Machagai	0	692	284
	VEINTICINCO DE MAYO				

PROVINCIA	DEPARTAMENTO	LOCALIDAD	21/5 al 27/5 mm	Acumulado Año	
				29/05/07	27/05/08
MISIONES	CAPITAL	Posadas	3,5	272,5	264,5
CORRIENTES	BELLA VISTA	Bella Vista	s/d	654	167,3
	CAPITAL	Corrientes	5	677,4	220
	CONCEPCION	Concepción	s/d	496	128
		Tabay	s/d	280	101
	CURUZU CUATIA	Curuzú Cuatiá	20	338	411
	ESQUINA	Esquina	35	130	227,5
	GENERAL ALVEAR	Alvear	s/d	614	237
	GENERAL PAZ	Itá Ibaté	s/d	892	166
	GOYA	Goya	s/d	759,5	174,5
	ITUZAINGO	Ituzaingo	13	155	225
	MERCEDES	Mercedes	0	546	308
	MONTE CASEROS	Mocoretá	s/d	153	96
		Monte Caseros	62	446,2	176,1
	PASO DE LOS LIBRES	Paso de los Libres	90	246,5	412,8
	SAN MARTIN	Yapeyú	0	212	259
	SAN MARTIN	La Cruz	0	628,5	341
		Yapeyú	0	215	308
SANTO TOME	Garruchos	s/d	674	308	
	Santo Tomé	12	209	331	
TUCUMAN	BURRUYACU	Burruyacú	0	619	662
		Estación Garmendia	0	478	375
		La Cruz	0	611	785
		La Ramada	0	538	721
	CHICLIGASTA	Concepción	1	1008	555
		Cañete	0	196	448
		Delfín Gallo	4	596	470
	CRUZ ALTA	Las Cejas	1	500	424
		Los Pereyra	4	539	483
		Los Ralos	0	550	463
	GRANEROS	Graneros	3	751	358
		Taco Ralo	0	499	371
	LA COCHA	La Cocha	0	624	339
		La Invernada	0	584	296
		Rumi Punco	0	613	285
	LA CAPITAL	Esquina	0	35	75
	LEALES	Estación Aráoz	0	106	530
SALTA	ANTA	J. V. Gonzalez	0	411	956
		Las Lajitas	0	446	760
		Piquete Cabado	0	401	670
		Saravia	0	421	679
		Talavera	0	359	629
	CANDELARIA	Candelaria	0	524	684
	GENERAL GÜEMES	Güemes	0	614	538
	GRAL. J. DE SAN MARTIN	Embarcación	0	310	575
		Tartagal	0	255	598
	METAN	El Galpón	0	570	635
		Metán	0	618	705
	ORAN	Orán	0	309	691
		Pichanal	0	279	614
	ROS. DE LA FRONTERA	Rosario de la Frontera	0	616	686
JUJUY	EL CARMEN	Ciudad Perico	0	541	493
		El Carmen	0	557	456
		Pampa Blanca	0	428	474
	GENERAL BELGRANO	Capital	0	358	288
	LEDESMA	Palpalá	0	475	428
	SANTA BARBARA	Santa Bárbara	0	s/d	448
CATAMARCA	SANTA ROSA	El Bañado	0	528	752
		Los Altos	0	530	813
		San Pedro	0	539	756

# MAPA DE PRECIPITACIONES

SEMANA 21/05/08 al 27/05/08

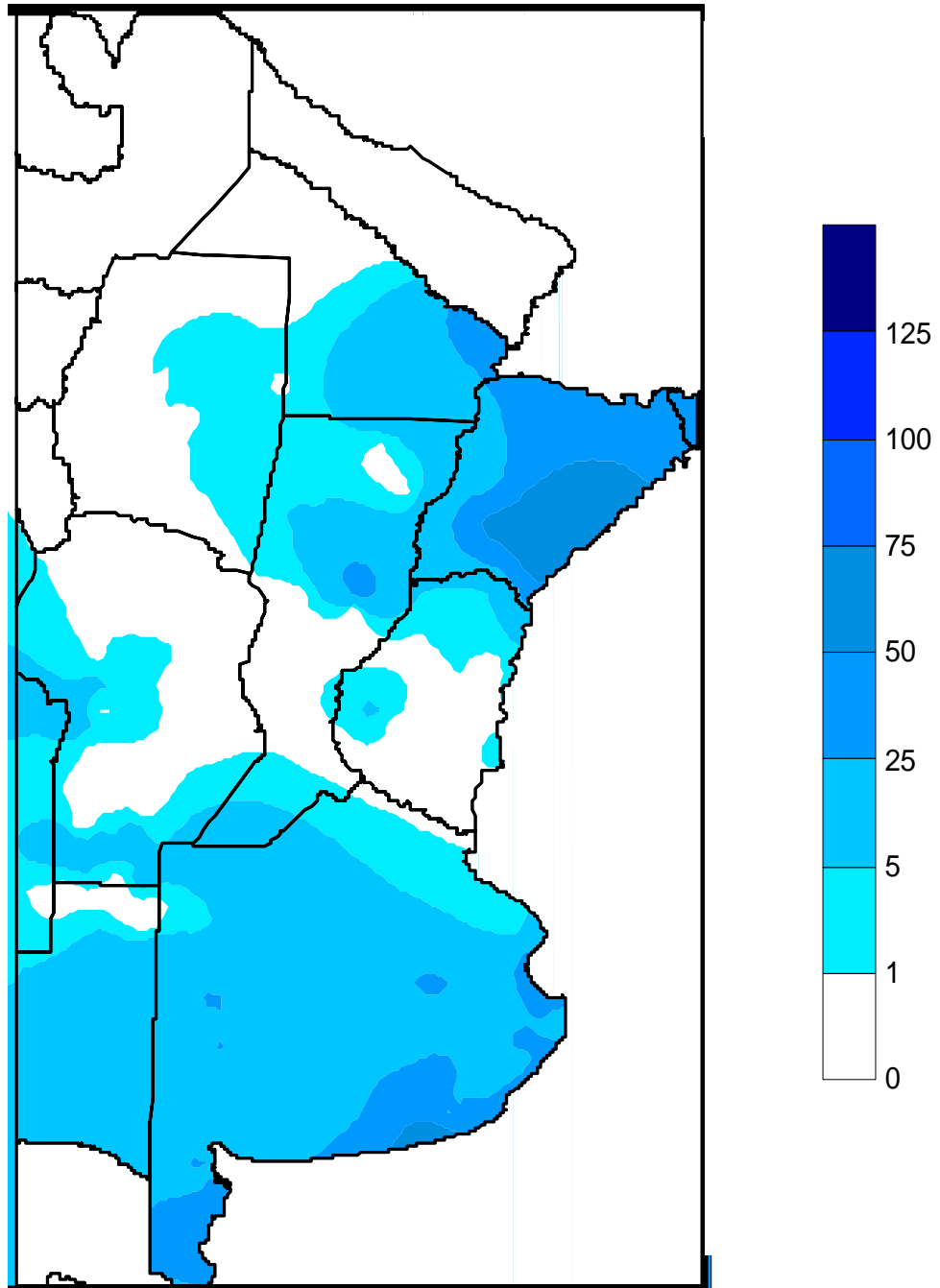

Fuente: Dirección de Coordinación de Delegaciones